

人と自然の架け橋に

にじ



2024

5月号

Vol.337

今月のひと

中村祐介さんに
インタビュー

特集

新年度のごあいさつ
2024年度人事異動

JA-NEWS

農産物や直売所、地域の情報を
紹介します

和菓子で日本の四季を伝える

出荷者さんにインタビュー

出荷者協力会 段浦孝弘さんを紹介します



01

今月のひと

中村祐介さんにインタビュー

03

特集

新年度のごあいさつ
2024年度人事異動

07

TAC活動

TACの主な活動を紹介
TACの担当者がいろいろな所で活躍中

09

ほっと通信

JAにじの直売所
「にじの耳納の里」を紹介します

10

和菓子で日本の四季を伝える

出荷者さんにインタビュー
出荷者協会 段浦孝弘さんを紹介しします

11

JA-News

農産物や直売所、地域の情報を
紹介します

14

女性部広報 ひまわり

女性部の活動などを紹介します

15

日々雑感

右田組合長が日々の出来事をめぐり
農とJAの今を語ります

【今月の表紙】「カーネーション」

昨年7月の豪雨で苗が水没して枯れるなど大きな被害を受けました。JAカーネーション共販部会は被災し苗が十分確保できなかった農家のため、新たに少量多品種詰めに取り組んでいます。被災を逆手に多彩な商品で高品質のにじ産をアピールしていきます。

(関連記事JA-News12P)

(撮影者 桑野)



JAにじホームページ
https://www.ja-niji.com/

pick up
INTERVIEW

中村柿ぶどう園

柿ぶどう生産農家

なかむら ゆうすけ

ちか

中村 祐介さん・知佳さん

うきは市吉井町在住

趣味は野球観戦。

24歳で就農し12年目を迎える。現在はぶどう200アール柿30アールを栽培。ピオーネはJR九州「ななつぼし」、シャインマスカットは「GODIVA」にも採用されている。一房一房情熱をもって育てる祐介さんに話を伺った。

本物のおいしさを

栽培している品種は「ピオーネ」「シャインマスカット」「ワインニーナ」「種なし巨峰」で、全品種たねなしぶどうです。6月から9月にかけて出荷し、いつでも旬のぶどうを安定してお届けできるようにしています。特に収穫時期にこだわり、樹の上で完熟し最も味のつたぶどうを出荷できるように心がけています。

また、出荷が終わっても楽しんでいただけるよう加工品にも力を入れていきます。加工用ではなく完熟した旬のもので加工し、ドライフルーツ、ピネガー、ジャム、アイスなど、にじの耳納の里で販売しており、今後は福岡市の宿泊施設にも出荷する予定です。





早期加温・2度切りに挑戦

1番早い作型で1月から加温を開始しています。休眠期間が短いことから花芽が少なく、なり粒の肥大にも影響するのでこの作型に適した管理が必要になります。管内では早期加温をしている方がほとんどいないので、普及センターや八女の農家さんに情報を聞き日々勉強中です。ただ八女の栽培方法がうきはの地で合うかどうかも分からないので、毎年やり方を変え模索しながらどうしたら安定したぶどうを作れるか探っています。

2度切りにも取り組んでいます。昨年の6月収穫後、すぐに剪定し、2回目を冬に剪定しました。そのせいかは分かりませんが、今年は花芽のバラツキが少なく順調に育っています。収穫時期は1年間やってきた事の答え合わせで、成果も課題も見えてきます。これからどう育つか、収穫が楽しみです。

農家は畑に

お客様が納得するものを作って初めて農家だと思っています。畑や樹にも個性がある中で、1本1本真摯に向き合いとことん対話する。いい物を作っていれば必ず評価され、販売にも結び付きます。今後も日々試行錯誤しながら、成功パターンを確立させマニュアル化していくのが目標です。

新年度の「あいさつ」



にじ農業協同組合
代表理事組合長
右田 英訓

令和6年度を迎えるにあたりまして、ご挨拶を申し上げます。

令和5年度は、「新型コロナウイルス感染症」の分類が2類から5類に引き下げられ、多くの方々が日常を取り戻そうとしていた矢先、7月10日、未曾有の豪雨災害が私たちの故郷を襲いました。私どもは「災害対策本部」を立ち上げ、職員とともに被災者に寄り添った対応に力を注いできました。福岡県農政連・JAグループ福岡をはじめ国・県・両市行政からも様々な形で支援を頂き、「激甚

災害指定」が決定され、

今後の復旧・復興が迅速に進むことを期待しています。7月下旬からはJAにじの職員による「人的支援」、9月上旬からはJAグループ福岡、さらにはJAにじと友好JAである神奈川県JAはだのから役職員による人的支援を頂きました。

「農家から、ありがとうの言葉を頂こう」を合言葉に、暑い中土砂の搬出等に汗を流して頂き、農家に寄り添うことができました。心から感謝申し上げます。

社会環境も大きく変化しています。ロシアによるウクライナ侵攻や円安は現在も様々な影響を与えています。

さらに本年4月から

「働き方改革法案」の完全施行により物流コストや人件費の上昇が現実のものとなります。あわせて肥料・飼料、エネルギーの高騰や段ボール・農薬用ビニール等農業資材の高騰は、組合員皆様の営農と生活に大きな影響が出ています。肥料・飼料、

とでは裏腹に、農産物の価格はコスト上昇に見合った状況になつておらず、農産物への価格転嫁等は進まないのが現状です。消費者への理解を進めながら農家手取りを上げていくために農政連・JAグループとともに知恵を出していきます。

私どもの「自己改革」の

1丁目1番地は、「生産者の所得向上」です。トップセールスを含めて販売戦略を再構築し、1円でも高く販売するために、生産部会・ふくれん・市場とのコミュニケーションをしっかりと取っていきます。同時に贈答用・ネット販売にも今まで以上に力を入れていきます。また生産面では引き続き土壌診断等を行い、土づくりにもとづく生産物の収量と品質アップにより所得向上につなげたいと考えています。

また肥料高騰対策として各営農センターでは、JAにじ独自に高騰分の3パーセントを補填いたしておられます。引き続き生産者の皆様のご利用をよろしく願います。

しかしながら物価高騰

の部門が連携を図りながら、様々な視点から農家組合員の所得向上のため検討を進めていきます。

金融・共済部門は厳しい状況が今後も続きます。新たな推進体制の中で、農家・組合員の幸せづくりのお手伝いが出来るよう努力して参ります。

老朽化した施設の整備については、今後も鋭意検討を進めてまいります。特に園芸流通センターは選果機の更新を含めて、筑後川中流域の4JAで立ち上げた「久留米北JA園芸施設研究会」に本年度からは「全農」からの出向者を加え、早急に整備計画を決定していきたいと考えています。

また農産物直売所「にじの耳納の里」は今年度20周年を迎えました。営業開始以来今日まで、出荷者協会の皆様方そして消費者の

皆様方に大きく育てて頂いたことに感謝します。今年度は新たな「にじの耳納の里」構築に向けて様々な挑戦を進めてまいります。お越しいただくお客様に喜んでいただき、販売高15億円以上をめざせる「にじの耳納の里」の創出に向けて進んでいきます。

さらに、本年4月1日、久留米北地区3JA（くるめ・みい・にじ）において「農業・JA経営戦略研究会」を発足いたしました。JA久留米に1名の出向者を選出し、JA間連携を含めて研究を進めます。将来的には戦略的な合併も見据えて、様々な視点から「農業」「JA経営」の方向性を研究して参ります。

令和6年度の職場目標は、「自己革新」とさせていただきます。自己改革を進めていく上で働きやすい職場を構築することは必須です。職員一人一人が時代の変化にしっかりと対応し、スキルアップ出来れば、明るい未来が必ず待っていると確信いたします。今を変えながら明るい未来を創造していく職員を育てることが、地域・組合員のためになります。目まぐるしく変化していく社会情勢・JAを取り巻く環境にしっかりと対応出来る職場をつくり上げていきます。

なかなか先が読めない状況が続きますが、役員一丸となって「感謝」の気持ちを忘れず、「対応力」をしっかりと身に着けて「改善」を進めながら、この難局を乗り越え、前に進んでいきます。



2024年度(4月1日付)

人事異動

監査室

● 監査課長 二又和義

総務企画部

● 総務企画部長 石井剛士
● 総務企画担当審議役 行徳安年 ● 総務企画部付(久留米市農協出向) 伊藤大晃 ● 企画管理課長 後藤健太郎 ● 企画管理課管理電算係長 相良優太 ● 企画管理課総合企画係長 草場泰弘 ● 企画管理課 松壽慎吾

金融共済部

● 共済課長 藤原一寿 ● 共済課長代理兼推進指導係長 須山弘章

営農部

● 農産課長 家永和明 ● 田主丸カントリ所長 大熊義徳 ● 営農企画課営農企画係長 水城恭平 ● 営農企画課 牧山遙登(新人)

● 営農企画課経営指導係長 戸田幸秀 ● 担い手支援課 野口遥駆(新人) ● 園芸指導販売課園芸指導販売係長 諫山修平 ● 園芸流通センター所長 伊藤豊 ● 直販課直販係長 佐藤崇大

経済部

● 経済部長 諫山栄一 ● 経済担当審議役 池田一郎 ● 営農センター田主丸 宮崎康徳 ● 経済課生活食育係 尾花久美子 ● P.A.L.S.S所長 佐藤浩一郎 ● P.A.L.S.S 西見俊祐 ● うきはSS所長 出利葉洋輝 ● ふれあい課長 姫野幸雄

吉井支店

● 吉井支店長 諫山功一 ● 金融課 藤田真莉奈 ● 西見優里(新人) ● 共済係長 長尾真子 ● 共済課 古賀優一 ● 金融共済渉外 床島健太郎

浮羽支店

● 浮羽支店長 岩下奈津子 ● 金融課融資係長 吉瀬基史 ● 金融課 田中玲里(新人) ● 共済課共済係長 掛野泰史 ● 共済課 國武安寿香 ● 金融共済渉外 牧原仁美 ● 田中彰久

田主丸支店

● 金融課長 姫野智弘 ● 金融課 奥麗史 ● 田中麻鈴(新人) ● 共済課 宮崎李帆 ● 坂田遥(新人) ● 金融共済渉外 測上沙也加

職員退職のお知らせ

2024年3月31日付

牧原昭彦(機械燃料課)再雇用
吉岡英教(園芸指導販売課)
佐藤弘子(浮羽支店共済課)
松岡真由(浮羽支店共済課)
森本大翔(経済課)



Freshers

新規職員を ご紹介します。

今年度JAにじに、6名の新規職員が入組しました。
皆様のお声かけ、ご指導をお願いいたします。



学生時代は弓道を7年間やっていました。ハリーポッターが好きで、いつかイギリスに行ってみたいです。

浮羽支店 金融課
たなか れり
田中 玲里
吉井町



趣味はサウナで温泉に行くとき必ず入ります。特技は裁縫で、好き食べ物は刺身と馬刺しです。

吉井支店 金融課
にしみ ゆうり
西見 優里
吉井町



小学校から野球一筋で、今でもバリバリやっています。好きな食べ物は馬魔の馬刺しです。

担い手支援課 TAC係
のぐち はるか
野口 遥駆
田主丸町



学生時代はラグビーに明け暮れ、4月からリリーロ福岡に入団しました。仕事と両立して全力で頑張ります。

営農企画課 営農企画係
まきやま はると
牧山 遥登
糸島市



休日は読書や映画を見て過ごしています。特技は絵を描くことで、好きな食べ物は柿と梨です。

田主丸支店 金融課
たなか まりん
田中 麻鈴
吉井町



野球観戦が好きで年に4~5回ホークスの応援に行っています。これからは登山に挑戦したいです。好きな食べ物はまちです。

田主丸支店 共済課
さかた はるか
坂田 遥
久留米市

2024年度 組織機構図

[2024年4月1日現在]

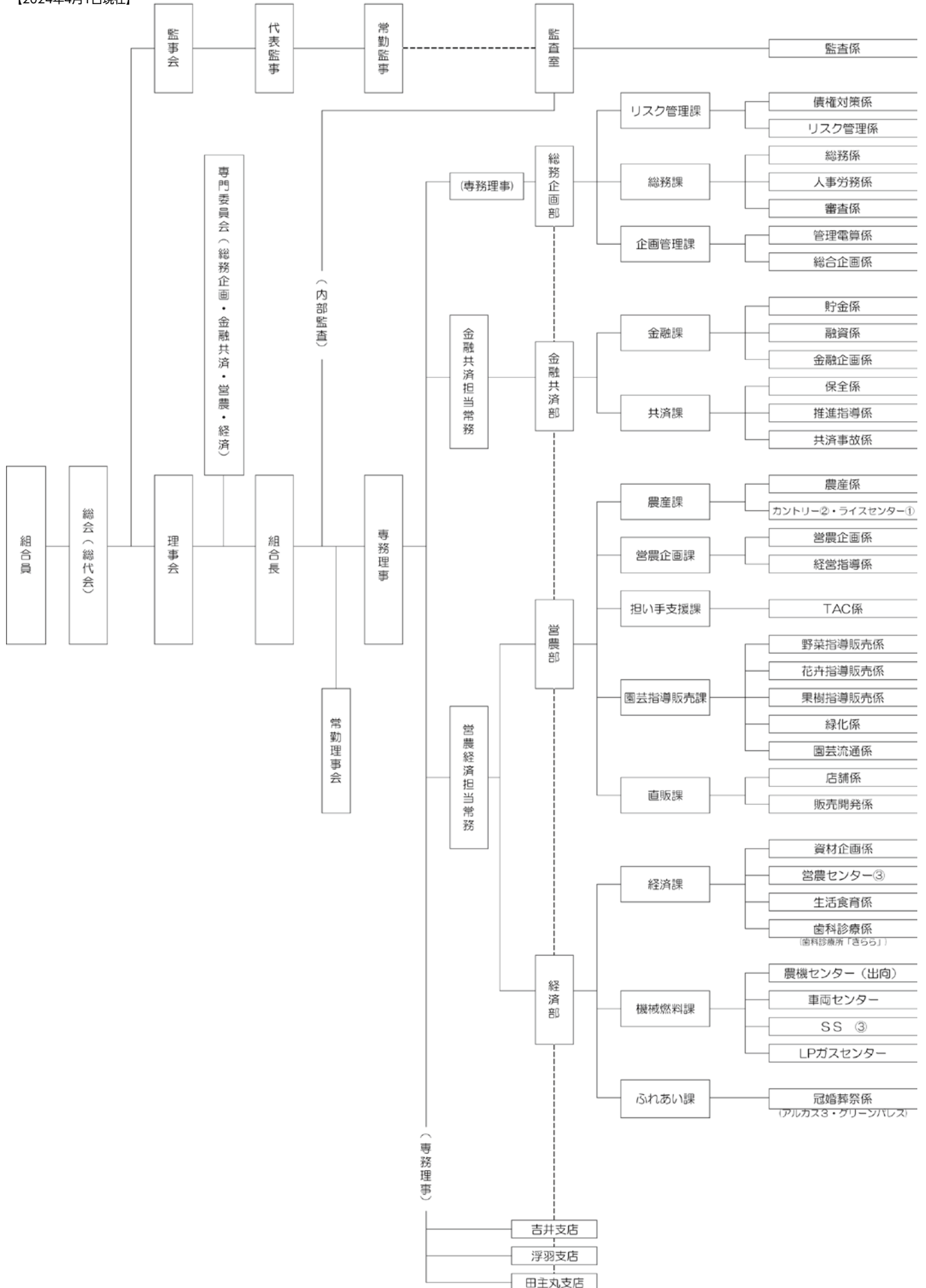

Team for Agricultural Coordination!!

Tとことん、A会って、Cコミュニケーション!!

【新規就農支援①】

うきは市で新規就農した方々の園地へ訪問し、栽培技術や経営管理などの課題を確認し今後の対策をアドバイスしました。引き続き関係機関と連携して支援を行い、早期の経営安定をサポートしていきます。



【新規就農支援②】

1月の新規就業セミナーで面談した方が、トマト研修施設「うきはレインボファーム」へ見学に来られました。施設案内を中心に研修の入口から出口まで情報提供を行いました。新規就農を目指すうえで生産技術の知識習得は非常に重要です。TACは新規就農者に寄り添いながら支援していきます。



【鎮魂祭】

浮羽町で活動する5つの獣害捕獲組織が集まり、鎮魂祭が催されました。猪や鹿、アナグマ等の野生動物は農作物に被害をもたらし、その被害を減らすための活動を行っています。駆除する野生動物の魂を鎮める神事を開催し、命のありがたみを考えさせられる時間となりました。



Find us on 



わらをすき込んで米・麦・大豆の収量向上を目指しましょう！

■わらすき込みの効果

わらのすき込みを繰り返すことで、土に対して以下のような良い効果があります。

- ①土中の**有機物の減少を緩和**でき、**栄養分を保ちやすい状態**を維持できる。
- ②土が軟らかくなり、**作物の根が伸びやすい状態**となり、生育が良好になる。
また、土が軟らかくなることで**ロータリで耕起しやすくなる**。

■わらすき込みに関するQ&A

- Q1** わらを焼却せずにすき込んだら、雑草の発生が増えるのでは？
A1 わらの焼却でほ場全体の雑草の発生を減らすことはできません。
佐賀県の試験では、麦わらをすき込んだ方が雑草の発生が減少しています。
- Q2** トビイロウンカが多発したときは、稲わらを焼いて死滅させた方が良いのでは？
A2 トビイロウンカは日本で冬を越すことができずに死んでしまうため、わらの焼却と翌年のトビイロウンカの発生量は関係がありません。
- Q3** わらを焼却しても、カリやケイ酸といった無機成分はほ場に残るのでは？
A3 無機成分は焼却しても残りますが、有機質資源としての効果が極端に低下し、地力低下の要因になります。

■わらすき込みの手順とポイント

《水稻作前》

- ① **麦わらを「長めにカット」**し、ほ場一面、均一に散布する。
- ② 麦わら分解促進のため、すき込み**開始後3年間**は、**基肥を増やす**。
(増肥量の目安は、**すき込む麦わら100kg当たり窒素成分で0.5kg**)
※ただし、前年夏作が大豆の場合は増肥しない。
※増肥する場合、**特別栽培米は窒素分量に留意する**。
- ③ 耕うん(荒おこし)は、**早めの時期に、通常より深く耕す**。
- ④ **荒代かき**は、トラクターの尾輪跡に水がたまる程度の**極浅水(ベタかき)**で行う(代かきは耕うんより浅く行う)。
- ⑤ 麦わらが分解される際、ガスが発生して、水稻の初期生育に影響を与えることがあるため、**移植後15日~25日に軽い田干し**を行い、ガス抜きをする。



『麦わらの量』は、そのほ場でとれた麦の収量とほぼ同じ

《大豆作前》

- ① 播種ロールの回転に支障がないように**麦わらを「細かくカット」**し、ほ場一面、均一に散布する(特に、枕部分など)。
- ② **プラウ耕**(スタブルカルチ等)や、**深めのロータリ耕**により、土壌に混和する。
- ③ **耕起時の碎土、播種後の鎮圧**をしっかり行い、出芽率を高める。





5月の
耳納の里は、
イベント満載!

毎日に愛で続けて20年
20th
ANNIVERSARY 2024
にじの耳納の里

にじの耳納の里
20周年記念

5
25
(土曜日)

26
(日曜日)

提携ファーマーズマーケット祭

にじの耳納の里提携ファーマーズマーケット6直売所が
5月25日・26日に集まり周年祭を行います。

オアシス
春夏秋冬
(ひととせ)

IA
おおい



かぼすジュース

菜々色畑

IA
おまな



パイナップル・黒糖

you+you
くまもと農畜産物市場

IA
熊本経済連



すいか・めろん

八菜館

IA
みやざき



マンゴー

ファーマーズマーケット
たじまんま

IA
たじま



加工品

ファーマーズマーケット
いっぺこ〜と

IA
新潟みらい



餃(へぎ)そば

※写真はイメージです

5月の20周年記念イベント

5
5
(日曜日)



こどもの日

はたらく車
大集合



5
11
(土曜日)

キッチンカー フェスティバル



5月11日(土)



双子座 (5/21~6/21)

【全体運】 観劇やコンサートを楽しめます。友人と出かければ会話も盛り上がり、仲も深まりそう。仕事は下旬から効率アップ【幸運の食べ物】 カブ

和菓子で日本の四季を伝える

11

にじの耳納の里出荷者インタビュー

出荷者協力会

だんうら たかひろ

段浦孝弘さん

和菓子づくりを始めて22年。春は「いちご大福」「さくら餅」、夏は「かしわ餅」「くず餅」、秋は「栗大福」「栗きんとん」、冬は「ゆずまんじゅう」「ゆずチョコ」など、独学で学んだ菓子を年間を通し出荷。四季折々の味を提供し続けている。浮羽町在住。

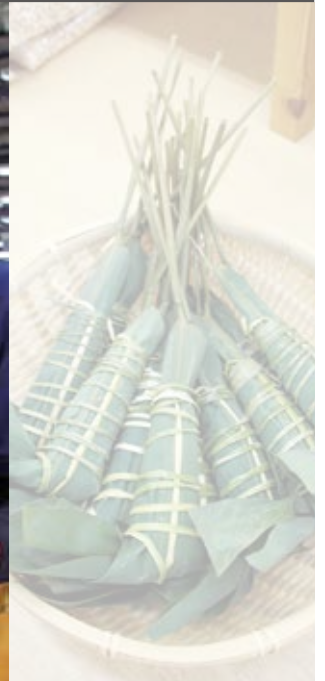

▲「かしわ餅」とともに5月の「端午の節句」につきものの「ちまき」。笹の葉の香りが初夏の訪れを感じさせます

誰もが手軽に手に取れるように

もともと和菓子作りが好きで、出荷するなら幅広い年齢の方々に、手軽に買い求め食べてもらえるものをつくりたいと思っています。にじの耳納の里があることで、地元に住みながらすぐに出荷でき、地域の方にも身近に提供できて、ありがたいですね。

シンプルだから奥が深い

和菓子ってシンプルに見えますが、だからこそ奥が深くて難しい。その日の気候にも左右されますし。素材で飽きのこない、長く愛される味を追求していきたい。福岡市など遠方から買いに来る方もいて、作り手冥利に尽きますし、励みになります。

地元で根差した味を

地元特産の果実を使いたいちご大福や桃大福、ゆずチョコなど、できるだけ地場産を使います。フルーツをはじめ豊富な農産物を活かして、地元のPRにもなればうれしいですね。



▲春の定番、地元の苺を使った「いちご大福」と、とろけるようなわらび餅でこしあんを包んだ「野わらび」

昔ながらの味を後世に

日本の文化が好きで、和菓子を通して伝統行事や昔ながらの習わしを伝え、季節の移ろいを感じてもらいたい。以前は地域のお祭りなどがあると皆で集まりかしわ餅を作ったり。でも今ではそんな風習も消えつつあります。これからは、昔おやつで食べた、懐かしい味を復元して、後世に伝えていきたいですね。



蟹座 (6/22~7/22)

【全体運】ちょっとした発見がうれしい月。趣味や友人との時間を増やして。豊かな時間を過ごせます。技能習得の勉強が吉 【幸運の食べ物】 キクラゲ



さらなる活躍米で応援

JAにじ管内

うきは拠点ラグビーチームに贈る

うきはを拠点に活動するラグビーチーム「ルリーロ福岡」を食で応援しようとJAにじは3月27日、JA本店で、昨年に続き同チームに地場産米1トンを贈りました。同チームは浮羽実真館高校グラウンドを練習場に、JA農業祭りにも参加するなど地域密着型のチームとして親しまれています。今年2月、発足以来22か月でリーグワン参入を果たす快挙を達成しました。



▲ルリーロ福岡や実真館高校ラグビー部のメンバーらと右田組合長(後列右から3番目)

最優秀賞受賞を報告

青年部

青年部動画コンテストで快挙

2月下旬に行われた全国農協青年組織協議会主催の第70回JA全国青年大会「令和5年度JA青年組織PR動画コンテスト」で、JAにじ青年部が最優秀賞を受賞。3月7日、JA本店で右田組合長に報告しました。作品は「農を通じてふるさとをまもっていく」をテーマにつくられた1分間動画で、映像や声、テロップで地域を支えようとする青年部の熱い思いを表現しています。



▲受賞の報告を受けた右田組合長(中央左)、制作者の保坂錦矢さん(中央)ほか青年部代表者ら

家庭菜園好き集まれ

元気大学

元気大学開校

JAにじは、野菜作りの基礎を実践で学ぶ元気大学の開講式を4月6日、にじの耳納の里研修室で行いました。今年度は15名が入学。家庭菜園を始めたい人、野菜づくりに興味がある人を対象に1年間、耳納の里ふれあい農園の実習園で、根付けから収穫までをJAの中野担当の指導で学んでいきます。



▲開講式で中野担当の講義に聞き入る参加者

磨こう対応力

JAにじ管内

職場目標「自己革新」

JAにじは4月1日、JA本店で、今年度の職場目標の伝達式を行いました。JAは毎年度職場目標を決めて業務を行う上での指針としています。令和6年度は「自己革新」としました。JAの右田英訓組合長はロシアのウクライナ侵攻から国内の情勢まで様々な事例をあげ「世の中が急激に動いており対応力こそが生き残る道。一人一人が変化を意識し対応できる力を備えてほしい」と力を込めました。

今年度の職場目標「自己革新」を掲げる石井総務企画部長



少量多品種詰めでアピール

カーネーション共販部会

花部会

JAにじカーネーション共販部会は4月に入り出荷が本格化し、出荷作業に追われています。部会では昨夏の豪雨によりハウスが浸水し定植した苗が枯れ、十分に苗を確保できなかった農家のため、5から8品種を10本ずつ詰めた少量多品種詰めで出荷。多彩な品種で花店にアピールし収入確保をはかります。



被災対策として始めた5から8品種を少量ずつ詰め合わせた商品

基本管理徹底を

麦穂揃期管理講習会

麦部会

JAにじ麦部会と久留米普及指導センターは麦穂揃期管理講習会を3月19日、JA本店で開きました。久留米普及指導センターから穂揃期の排水対策や追肥、病害や雑草対策など主要管理をあげて講義。石井部会長は「好実績を維持するためにも基本管理徹底を」と呼びかけました。



▲穂揃期の主要管理とそのポイントを学んだ講習会

菜の花と麦がコラボ

浮羽町

大春の里

浮羽町で3月下旬、町内の農事組合法人「大春の里」が栽培する菜種、約8割が見頃となり、穂揃期を迎えた麦畑の緑と織りなすコントラストが農ならではの景観を描きました。大春の里は菜種やソバを栽培し、100%うきは産の菜種油やソバ粉を商品化。油の搾りかすも肥料に製品化して循環型農業を実現しています。



穂揃期を迎えた麦畑と菜の花の美しい景観

有利販売へ一体で

いちじく部会生産販売反省会・総会

いちじく部会

JAにじいちじく部会は令和5年度生産販売反省会と通常総会を3月12日、JAの「にじの耳納の里」研修室で開きました。5年度、「とよみつひめ」は豪雨災害や高温の影響で前年度より数量は減ったものの単価高となりました。吉瀬部会長は次年度に向け課題の出荷増を掲げるとともに、有利販売へ市場にさらなる努力を要請。また下記の通り高品質生産者を表彰しました。

【施設栽培の部】

◎最優秀賞

▶相良光郎

◎優秀賞

▶佐々木義久

【露地栽培の部】

◎最優秀賞

▶岩瀬喜久男

◎優秀賞

▶足立務

(敬称略)

高品質生産者を代表し表彰を受ける岩瀬喜久男さん(右)



年間売り上げ14億円突破

にじの耳納の里

にじの
耳納の里

JAにじ「にじの耳納の里」は、2023年度の年間売り上げが目標としていた14億円を突破。オープン20周年となる2024年度に当たり高倉店長は「地場産を活かした直売所ならではのイベントや、ニーズに応える出荷努力と産地間交流を通じた品揃えで常に満足度の高い店をめざしたい」と意欲を込めました。



▲新鮮な農産物を求め賑わう直売所「まんてん市場」

おなじみの味今年も

にじの耳納の里

にじの
耳納の里

JAにじ「にじの耳納の里」で3月に入り漬物用タカナの出荷が最盛となりました。新鮮で質も良いと人気で、来店者がまとめ買いするほか業者からも大量の注文が入ります。



▲出荷されたタカナをカートに積み上げるスタッフ

理事会だより 令和6年3月27日(水)

【附議事項】

- ・令和6年度内部監査計画(案)について
- ・慶弔規程の改正について
- ・令和6年度余裕金運用方針について
- ・令和6年度コンプライアンス・プログラム(案)について
- ・JAにじ米穀共同計算基本要領に基づく重要事項の決定について

早春の味覚お届け

土掘りタケノコ発送

にじ産
野菜

市場外の販路拡大をすすめるJAにじ販売開発係は、通販で注文を受けたタケノコの発送を3月半ばから始めました。浮羽町持木地区産で、まだ土中にあるのを収穫したもので「土掘りタケノコ」と呼ばれます。生産農家は年間を通し施肥や間伐などを行い品質維持に努めており、柔らかく食味の良さで人気です。



掘りたてのタケノコ▶
を発送

有機の取り組み身近に

AGSAマルシェ

にじの
耳納の里

「健康と美味しいを買う」をテーマにAGSA(アグサ)マルシェが3月17日、JAにじ「にじの耳納の里」で開かれました。朝倉市の(株)アグリガーデンスクール&アカデミー校敷地内で毎月開かれる市場で、旬の有機野菜やそれらを使ったスイーツ、ピザなどを販売しました。うきは市はJAらと地域をあげ有機農業を進めており、JA担い手支援課のTAC(地域農業の担い手に出向くJA担当者)らが同校で有機農業を学んだのを機に、広く関心を持ってほしいと今回開催しました。



▲有機野菜や関連商品などを即売





JAにし家の光大会を開催!!

3月9日(土)、JAにし家の光大会を本店大ホールで開きました。体験発表では、3地区代表とアグリキッズクラブの6年生代表が発表。半農半芸タレント、朝倉幸男さんを迎えた記念講演では、農業を始めたきっかけや規格外の野菜を販売する工夫など笑いを交えて語られ、たのしく、また興味深いひとときとなりました。



地区代表の体験発表



朝倉幸男さんによる講演

助けあい組織「にじの夢」の活動

田主丸地区が2月19日(月)、浮羽地区が2月28日(水)、吉井地区が3月14日(木)に「ミニデイ」を開催しました。みんなで「レインボー体操」やゲーム、歌、脳トレをしたり、昼食を食べたりと、楽しい時間を過ごしました。また、吉井地区では年金支給日から3日間、吉井支店で「ふれあい広場」も開いています。皆さまの参加をお待ちしております。



スクットボールで交流



体操で心も身体もほぐれます



各グループ会員募集中!

家の光グループ

「家の光」をテキストに楽しく学習!
【対象者】「家の光」年間購読者
【内容】「家の光」記事活用



みそづくり



料理教室

エコ倶楽部

地球にやさしい環境づくりを学習!
【対象者】女性部員ならどなたでもOK
【内容】EM発酵液作り
酵素の講習会等
★エコについてみんなで
考え楽しく学びます!



ちまき作り



EM石鮎づくり



寄せ植え

同世代の仲間と一緒に
楽しく学習しませんか?

ゴールドミセス

【対象者】65歳以上
吉井：ほほえみ会
浮羽：ひまわり会
田主丸：あやめ会

ミドルミセス

【対象者】概ね45歳以上

各グループ、料理教室、みそづくり、視察研修等様々な学習会を企画しています。
女性部活動に参加して、みんなで楽しく学びませんか。ご連絡お待ちしております!!

女性部インスタグラムで女性部活動を発信中です。
ぜひご覧ください。

Instagram



経済課

TEL:0943-75-4134



食養生 おりどからだ イキキキ

からだのしくみ [その36]

体の中の大切なアミノ酸についても少しみてみましょう。

これだけ大事なものは予備として持っておきたいものです。私たちの体でも、「アミノ酸プール」と呼ばれるものがあって、自由に存在するアミノ酸が70gほど蓄えられています。血液や筋肉の中にあるこの遊離アミノ酸はいざというとき(飢餓など)に使われます。

普通の状態ではどうなのでしょう？体の大切な部分を作っているタンパク質は、1日あたり250gほどが分解されアミノ酸になります。そのアミノ酸の一部を再利用し、食事で摂取したアミノ酸を追加して、新たに250gほどのタンパク質が合成されます。残ったアミノ酸は「アミノ酸プール」に貯金されたりします。

毎日の食事でタンパク質を摂取することはとても大事です。特に高齢者は食が細くなりがちですが、アミノ酸が豊富に含まれていて、しかも吸収率の良い動物性タンパク質を十分に摂って筋肉を維持しましょう。

また植物性タンパク質(大豆など)には食物繊維、ポリフェノールなど動物性タンパク質にない栄養素が含まれているので、両方をバランスよく摂取することをおすすめします。

J.A.にじ歯科診療所総合診療連携室

歯科医師 富房 満(とみぼうみつる)

J.A.にじ歯科診療所きざし

〒0943-7622 555

一般外来・無料送迎・訪問診療



VOICE

日常のできごとや思っていること、楽しいイラストなど、どしどしお寄せください!!

耳納の里20周年おめでとうございます。誕生してからの時系列が写真入りで歩みがよく分かりました。平成16年のグランドオープンから10億円突破、来客500万人突破等今日まですばらしい。私もそれぞれに思い出があります。

(田主丸町 H・N 80歳)

いつも旬のレシピ楽しみに読んでいます。必ず料理をしています。タラの芽とアサリのワイン蒸しは気に入りました。

(吉井町 K・M 81歳)

広報誌は毎月楽しみに拝読しております。特に季節の野菜に対する記事は参考になり他の情報なども役に立っています。コラムもいいですね。

(田主丸町 I・O 72歳)

私の家も、もうすぐフリージアの花が咲きます。今はまだつぼみです。私も実家の山にそろそろ行きたいと思います。昨日、日田の方に行きましたら、夜明の所は桜がとってもきれいでしたよ。

(吉井町 E・I 74歳)

日々雑感

右田 英訓

【長野水神社(五霊社) 春の大祭】

令和6年度がスタートしてひと月が経とうとしています。今年は3月から4月にかけて天候不順で桜の花も遅れました。農家の皆さんも天気予報に「喜憂」しながら、仕事の段取りで苦労なされていると思います。

そんななか4月8日「長野水神社 春の大祭」が、多くの関係者参列のもと盛大に開催されました。参道は桜の花が満開、屋台も並び、久しぶりの光景が広がっていました。

祭りの後、千年小学校4名の女子による、「浦安の舞」が奉納され、厳かな中にも華やかさがあって感動しました。最後に千年小学校4年生による「長野水神社と五庄屋」にまつわる「校歌」の合唱で大祭は締めくくられました。

今から360年前、江戸時代寛文3年、吉井地区の5人の庄屋が有馬藩高村権内(たかむら ごんない)に直談判、私財を投じて命を懸けて、大石堰と大石用水・長野用水の水利事業を成し遂げました。

その事業によってこの地域の多くの民は救われ、祠を建てて「みずはめのみ」(水神様 みずかみさま)に感謝の念を持ち続けてきました。そして明治15年、5人の庄屋の御霊を水の守護として「長野水神社」が創建されます。以来5人の庄屋を祀ってきましたが、明治44年、当時の浮羽郡長が5人の庄屋の偉業を称え、5人の庄屋は明治天皇から叙勲を受け、翌大正元年、正式に「五霊社」としての「長野水神社」になったと伝えられています。この偉業は地域の方々に脈々と伝えられ、今でも田植の後「長野水神社」に参拝される方々が大勢いらつしゃいます。地域の子供たちは小学校校歌や水路の川下り等で先人の業績を感じ取ってくれていると思います。

私たちは筑後川の恩恵を守り伝えてきてくれた先人に敬意を表し、現在では大石堰土地改良区の方々がこの水利事業を担っていたに感謝の気持ちを持ち続けていく必要があります。そしてこの肥沃な水田や畑を次世代につないでいかねばならないと、改めて感じた「長野水神社(五霊社) 春の大祭」でした。



おたんじょうびおめでとう



令和5年
5月31日生

つちや なな
土屋 那奈ちゃん

1歳お誕生日
おめでとう！
ニコニコ笑顔が
大好きだよ☆



令和5年
5月18日生

くす はるた
楠 陽太ちゃん

はるたくん、お誕生日
おめでとう★たくさん食べて
大きくなってね！！ニコニコ
笑顔のはるたくんが大好き♡



令和4年
5月25日生

かくの のん
角野 乃音ちゃん

これからもめいめいと
仲良く楽しく！
生まれてきてくれて
ありがとう



令和4年
5月24日生

のだ
野田 あかりちゃん

2歳の誕生日おめでとう。
みんなのアイドル
あかりちゃん♡笑顔
いっぱい楽しく過ごそうね。



令和3年
5月21日生

ぎょうとく はるな
行徳 春那ちゃん

元気に大きくなって
くれてありがとう♪
かわいくてやさしい
はーちゃんが大好きだよ♡



令和3年
5月11日生

さがら あおい
相良 葵衣ちゃん

おねえちゃんといつまでも
仲良くいっぱい
遊んでください。



令和元年
5月26日生

こが すずな
古賀 紗愛ちゃん

パワフルで元気な
すずちゃん♪
お誕生日おめでとう☆



令和元年
5月7日生

くまがえ はる
熊谷 羽流ちゃん

お誕生日おめでとう！
これからも元気いっぱい、
すくすく
大きくなってね♡

令和6年6月に満1歳から5歳のお誕生日を迎えるお子さんを先着12名募集
いたします。5月10日(金)までに 企画管理課総合企画係または各支店までどうぞ。
右記のQRコードからお申し込みいただけます。



食卓を彩る

旬のレシピ

簡単に作れる本格メニュー

タイのポワレ



ポイント

タイの切り身にしっかりと塩を振ることで、うま味が引き出され、おいしさが倍増します。

材料 2人分

タイの切り身	2切れ	付け合わせ	
塩	タイの重さの1%	ゆでたけのこ(小)	1/4本
オリーブ油	大さじ1	コゴミ	2本
小麦粉	少々	タラの芽	2本
ディール	1枝	ミニトマト	4個
トウモロコシ	1本		

作り方

- ①タイの切り身は骨を除き、塩を振って30分ほど置き、水分を拭き取る。コゴミ、タラの芽は塩ゆでし、ざるにあげて水気を切り、塩少々(分量外)を振る。
- ②フライパンにオリーブ油を熱し、タイの皮目に小麦粉を薄くまぶす。皮目から焼き、こんがり焼き目が付いたら身の部分を焼く。
- ③付け合わせを作る。タイを皿に盛り、フライパンでゆでたけのこ、コゴミ、タラの芽をソテーする。
- ④③にミニトマトを添え、タイの上にディールとトウモロコシを盛り、オリーブ油少々(分量外)をかける。



山羊座 (12/22~1/19)

【全体運】 難しい問題はあるもの一つ一つ解決していくことで達成感を得られます。追い風が吹くときなので諦めないで 【幸運の食べ物】 ニラ

JAにじ職員・アルバイト募集

総合職員募集

受験資格 2025年3月卒業見込みの者及び既卒者
(既卒者:大学・短大・専門学校・高校卒業後概ね5年以内の者)

募集人員 8名程度

基本給 大学卒 190,000円～
短大・専門学校卒 180,000円～
高卒 170,000円～

申込締切 5月31日(金)
○履歴書・卒業(見込)証明書・成績証明書を送付ください。
(JAにじHP <https://www.ja-niji.com/>にも掲載)



専門職員(アルカス職員)

職種 葬祭業務スタッフ

仕事内容 通夜や葬儀の全般業務、
夜勤あり※手当あり

募集人員 若干名

勤務地 JAにじ管内

※経験や性別は問いません。詳細はお問い合わせください。
※QRコードからの応募も受付していますのでご利用ください。



農機センター職員

職種 農機整備スタッフ
※未経験者大歓迎です。詳細は問い合わせください。

勤務時間 AM8:30～PM5:00

募集人員 1名

勤務地 JAにじ管内

アルバイト・パート【職員への登用制度あり】

職種 ①燃料配達スタッフ
②車両スタッフ
③スタンド事務員

時給 アルバイト:950円～
パート:1000円～

年齢 不問

勤務地 JAにじ管内

勤務時間 平日 AM8:30～PM5:00

募集人員 各1名程度

受付期間 随時
※危険物取扱乙4保有者大歓迎
※整備士大歓迎

【申し込み・問合せ先】JAにじ本店 ☎0943-75-4121

JAにじ園芸流通センターアルバイト募集

職種	選果作業	年齢	不問	勤務時間	AM8:30～PM5:00(残業あり)
時給	941円～	勤務期間	年間を通じて		土日祝日のみも可(応談)
				受付期間	随時

【申し込み・問い合わせ先】うきは市吉井町福益417-1 JAにじ園芸流通センター ☎0943-76-5520(担当:伊藤・古賀まで)

～溢れる想いを お伝えいただくそのために。～

JAにじ総合会館 アルカス

《もしもの時の流れ》



まずはアルカスへお電話ください。



病院や施設にお迎えに伺います。



ご遺体を安置します。



枕経を上げます。



日時や場所などをお話します。

アルカスで家族葬はできますか？



家族葬は、どのアルカスでもできますよ。参列者を限定しない一般葬もできますので、ご検討ください。

《アルカス吉井》

うきは市吉井町682-1

☎ 0943-74-2200

《アルカスうきは》

うきは市浮羽町朝田694-1

☎ 0943-77-1030

《アルカス田主丸》

久留米市田主丸町豊城74-1

☎ 0943-73-3600

■ご葬儀の依頼 ☎0943-74-2200(年中無休・24時間受付)

■アルカスは、組合員以外の方もご利用いただけます。 ■葬儀料金のお見積りも可能です。お気軽にご相談ください。

■事前相談をアルカス吉井で承っております。受付時間:午前9時00分～午後5時00分

※現在、グリーンパレスは法事が開催される場合、またはアルカス田主丸にて葬儀が開催される場合に開館いたしております。グリーンパレスが閉館している場合、ご相談等につきましては、アルカス吉井にて承ります。お客様には大変ご不便をおかけいたしますが、ご理解とご協力をお願いいたします。

【アルカス吉井の連絡先】☎0943-74-2211



水瓶座 (1/20～2/18)

【全体運】 運気は次第に勢いを取り戻します。状況が変わってくるのを待つのも良い方法。頭の中を整理してみましょう 【幸運の食べ物】 コゴミ

熱中症にご注意を!!!

令和 5年 5月から 9月の全国における熱中症による救急搬送人員の累計は 91,467 人でした。これは、過去 2番目に多い搬送人員となりました。久留米広域消防本部管内においても前年の 306 人を上回る 471 人(前年比+ 153.9%)を記録しました。熱中症を予防するために以下の対策を参考にしましょう。



涼しい服装にしましょう



こまめに水分補給をしましょう



エアコンや扇風機を使用しましょう



熱中症の危険がある時は外出しない

こどもや高齢者は特に注意が必要です

こどもは…

- ① 大人に比べて暑さに強くありません
- ② 自分では熱中症の予防を行えません

高齢者は…

- ① 体内の水分が不足がちです
- ② 暑さに対する感覚機能が低下しています
- ③ 暑さに対する体の調整機能が低下しています



総務省消防庁

安心やnetうきは

うきは警察署生活安全課 76-5110

自転車に鍵を掛けて!



こんな状態で放置していませんか?

盗まれた自転車のほとんどが無施錠!



短時間でも自転車から離れるときは鍵を掛ける

二重ロックで防犯力を高める



お子さんに鍵を掛ける習慣を付けさせましょう。駅や店舗の駐輪場での被害が増加しています。通勤や通学で使う大切な自転車を守りましょう。

LINE 公式アカウント

JAにじ LINE 友だち募集中

ID検索またはQRコードをスキャン!

@649lamqt



JAにじ 公式LINE スタート

JAにじのイベントやお役立ち情報などお届け!

農耕用大型特殊自動車運転免許 取得講座のお知らせ



公道走行時のトラクター基本操作と安全運転技術を得し、農作業安全を十分に意識しつつ、大型特殊免許(農耕車限定)の取得を目指します。

開催日	令和6年8月下旬~9月上旬の3日間
対象者	JAにじの組合員(普通免許所持者)
定員	10名
費用	10,000円程度

※事前申し込みが必要です。希望者は6月末までに下記、事務局までお問合せください。

主催 にじ農業協同組合 担い手支援課TAC係
TEL 0943-75-4200



ゴールデンウィークATMコーナーご利用時間のお知らせ

事業所	4/27(土)	4/28(日)	4/29(月)	4/30(火)	5/1(水)	5/2(木)	5/3(金)	5/4(土)	5/5(日)	5/6(月)
吉井支店	時間変更	9:00 ~ 19:00		通常営業	8:45 ~ 20:00		時間変更	9:00 ~ 19:00		
浮羽支店	時間変更	9:00 ~ 19:00		通常営業	8:45 ~ 20:00		時間変更	9:00 ~ 19:00		
田主丸支店	時間変更	9:00 ~ 19:00		通常営業	8:45 ~ 20:00		時間変更	9:00 ~ 19:00		
ゆめマートうきは				通常営業	9:00 ~ 21:00					

ゴールデンウィークの営業時間のお知らせ

事業所	4/27(土)	4/28(日)	4/29(月)	4/30(火)	5/1(水)	5/2(木)	5/3(金)	5/4(土)	5/5(日)	5/6(月)
営農センター吉井	通常営業 8:30 ~ 17:00						休業	通常営業 8:30 ~ 17:00		
営農センター浮羽	通常営業 8:30 ~ 17:00					休業	通常営業 8:30 ~ 17:00			
営農センター田主丸	通常営業 8:30~17:00	休業	通常営業 8:30 ~ 17:00				休業	通常営業 8:30~17:00		
耳納の里	通常営業 9:00 ~ 18:00									
パルス	通常営業 7:00~19:00	通常営業 8:00 ~ 18:00		通常営業 7:00 ~ 19:00		休業	通常営業 8:00 ~ 18:00		休業	
うきは	通常営業 7:00 ~ 19:00						休業	通常営業 7:00 ~ 19:00		
田主丸	通常営業 6:30 ~ 21:00							休業	通常営業 6:30~21:00	
ガス業務	通常営業 8:30~17:00	休業		通常営業 8:30 ~ 18:30		休業				
農機センター	通常営業 8:30~12:00	休業		通常営業 8:30 ~ 17:00		休業				
車両整備工場	通常営業 8:30~12:00	休業		通常営業 8:30 ~ 17:00		休業				
歯科診療所	休業		通常営業 9:00 ~ 18:00			休業				
Aコープよしい店	通常営業 9:00 ~ 20:00									
Aコープうきは店										
Aコープ田主丸店										



クロスワードパズル

問題 二重マスの文字をA~Eの順に並べてできる言葉は何でしょうか？



ヨコのカギ

- 陰暦の5月のこと
- 棋聖、天元、本因坊といえば
- ワインやウイスキーはこれ
- 話題となるような出来事
- ギョーザのたれに入れる辛い調味料
- 指揮者が振るもの
- 家臣が仕えます
- 村下孝蔵のヒット曲。歌い出しの言葉は五月雨(さみだれ)です
- 目には—山ホトトギス初ガツオ(山口素堂)
- 遠くの親類より近くの—
- 1と-1の間点



タテのカギ

- アルバイトの—試験を受けた
- 黄色に黒いしま模様がある猛獣
- の良い日にお越しください
- ケシ科の花、特にヒナゲシのこと
- 味を感じ取ります
- 沖縄では5月中に—入ることが多いです
- ゴールデンウィークのホテルは、—客で混雑しそう
- 魚偏に占と書く魚
- 凸という字の音読みは
- 早く実る稲は早稲(わせ)、遅いものは
- ポケットの中でチャリチャリと鳴ることも
- 相撲の取組を数えるときに使う言葉
- 衣服のしわをのぼします

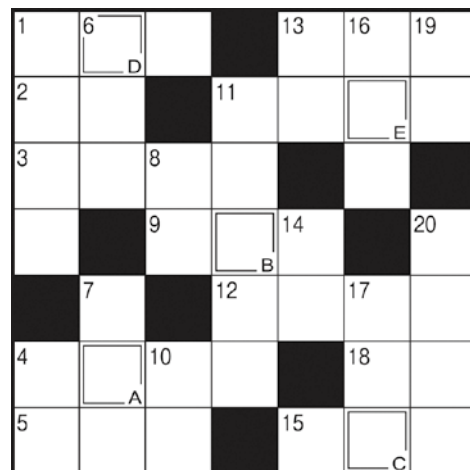

正解者の中から抽選で5名様に商品券を進呈。発表は賞品の発送をもってかえさせていただきます。

応募方法

ハガキまたはFAXで、①答え②郵便番号・住所③氏名④年令⑤電話番号⑥JAに対する要望⑦広報誌に対する意見・感想・載せてほしいことなどを書いてご応募ください。

■あて先 〒839-1321 うきは市吉井町356-1
JAにじ 企画管理課総合企画係
(FAX) 75-4633

■応募〆切 5月10日(金)当日消印有効

4月号の答えは「フリーズ」でした (応募総数 51通)

※いただいたご意見・要望については今後の事業運営の参考にさせていただきます。なお、内容についての回答はいたしかねます。